Отчет о деятельности
Счетной палаты Ямало-Ненецкого автономного округа
за 2019 год

Особенности планирования деятельности

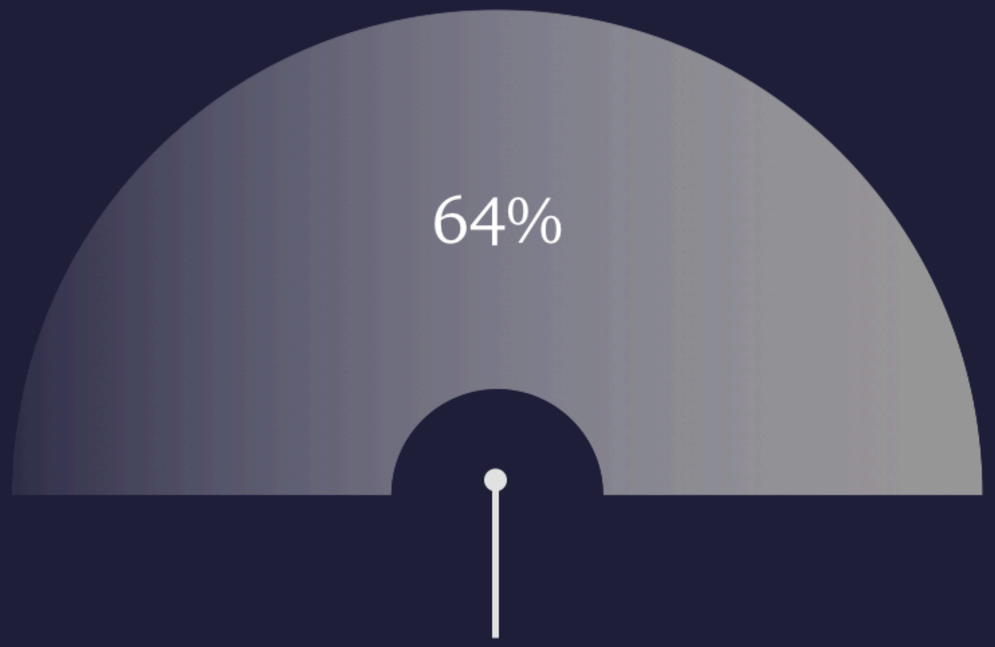

Предложения членов Коллегии Счетной палаты

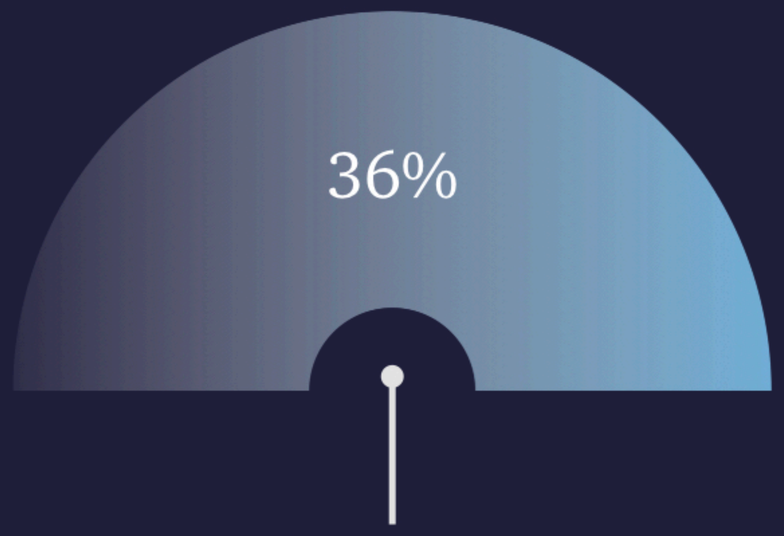

Поручения Законодательного Собрания, предложения и запросы Губернатора

Основные направления планирования и деятельности

Контрольное направление

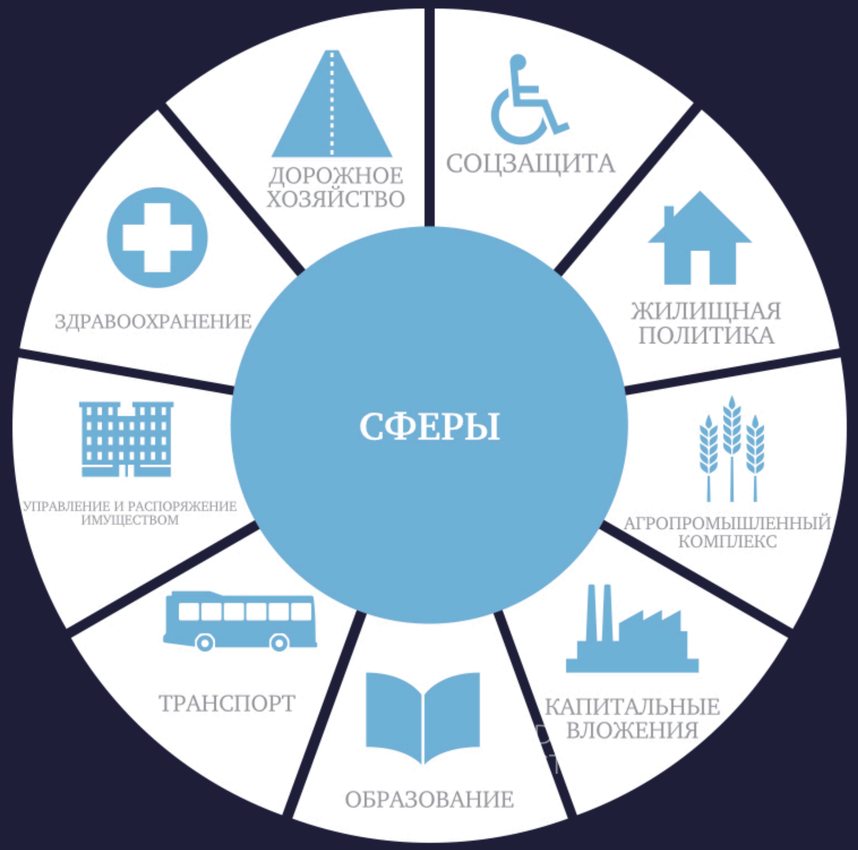

Экспертно-аналитическое направление

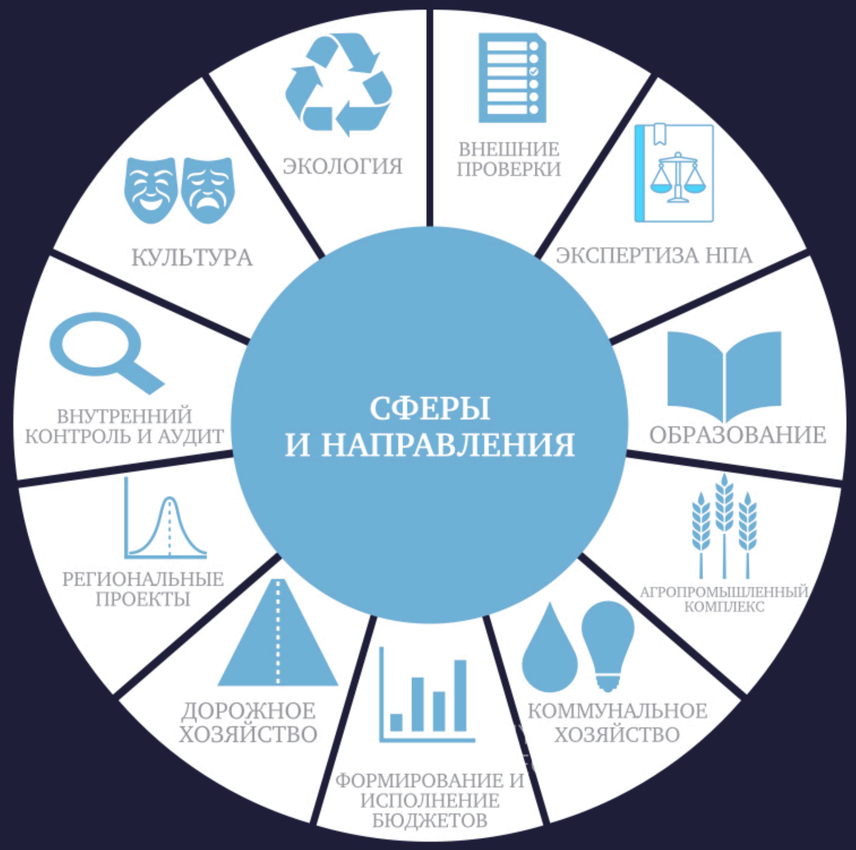

Мероприятиями были охвачены наиболее значимые для общества и государства сферы, такие как здравоохранение, образование, соцзащита, жилищная политика, жилищно-коммунальный комплекс, транспорт и дорожное хозяйство, охрана окружающей среды, агропромышленный комплекс.

44 МЕРОПРИЯТИЯ:

25 КОНТРОЛЬНЫХ

19 ЭКСПЕРТНО-АНАЛИТИЧЕСКИХ

77 ЭКСПЕРТИЗ ПРОЕКТОВ ЗАКОНОВ АВТОНОМНОГО ОКРУГА

В сравнении с предыдущими отчетными периодами, количественные значения показателей проведённых мероприятий и охваченных объектов контроля остались примерно на том же уровне.
Мероприятиями охвачен 261 объект контроля.

Командировками были охвачены не только городские округа и районные центры, но и достаточно отдаленные сельские поселения, такие как Гыда, Антипаюта, Самбург, в которых реализовывались полномочия, в том числе по вопросам:

- проверки правомерности и эффективности использования бюджетных средств при выполнении работ по капитальному ремонту Гыданской школы-интерната, реконструкции школы в селе Антипаюта;
- Оценки реализации социальных гарантий и прав лиц, обучающихся в школах-интернатах на обеспечение одеждой и мягким инвентарем.

Служебная командировка в Тюмень была связана с проверкой деятельности окружного реабилитационного центра для детей с ограниченными возможностями и детей, состоящих на диспансерном учете «Большой Тараскуль»

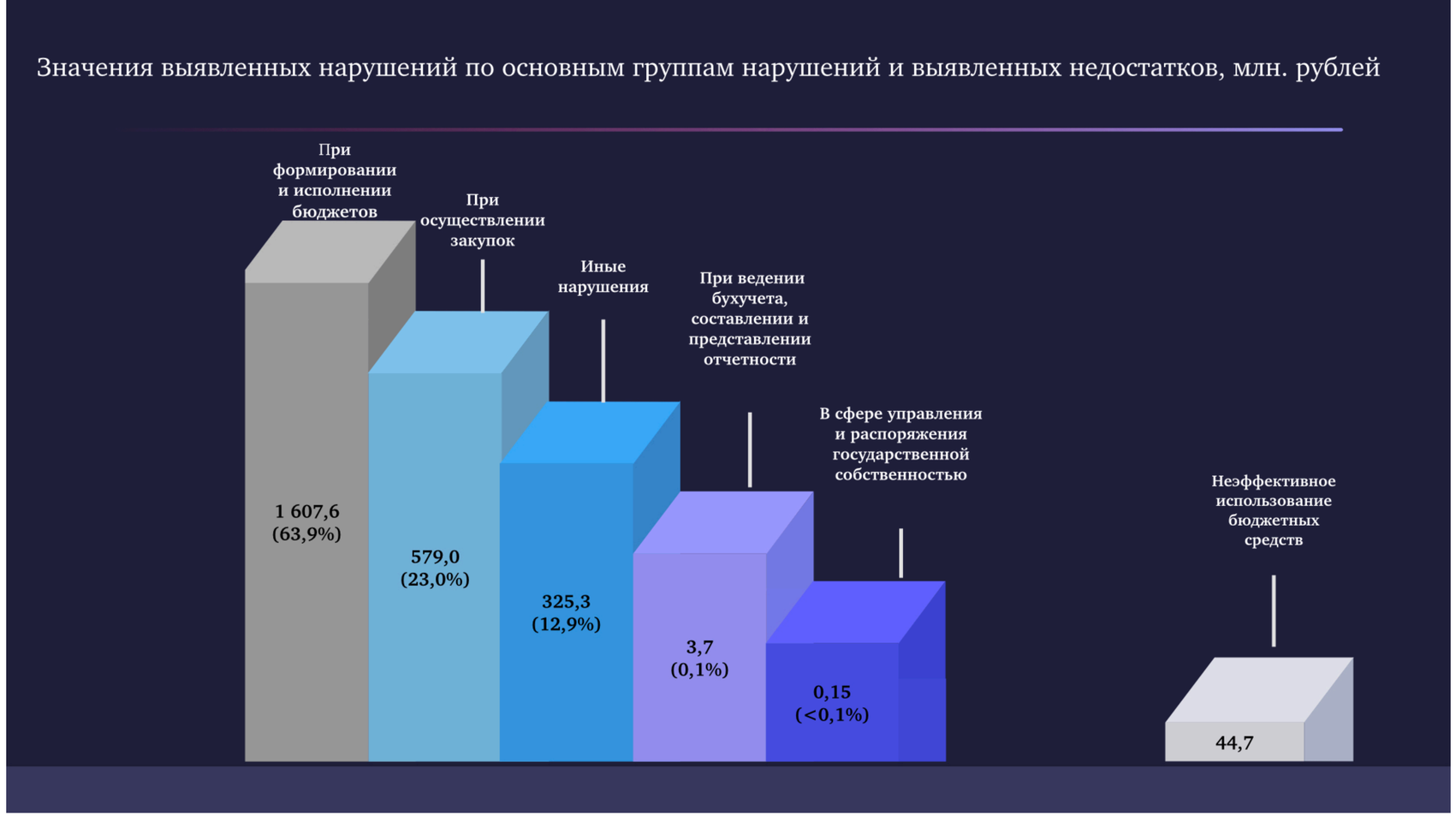

Проверенный объем средств составил 27 793,5 млн. рублей.
Объем выявленных нарушений составил 2 515,7 млн. рублей.
В большей степени объем выявленных нарушений относится к группе «при формировании и исполнении бюджетов» - 1 607,6 млн. рублей, к группе «при осуществлении закупок» - 579,0 млн. рублей.
К группе «иные нарушения» - 325,3 млн. рублей, к которым, в том числе относятся:

- нарушения при выполнении строительно-монтажных работ;
- нарушения, связанные с не обеспечением публичных обязательств по возмещению перевозчику убытков;
- нарушения, связанные с возмещением расходов организаций по доставке продукции на рынок Тюменской области в размере, превышающем понесенные расходы.

Сумма выявленных недостатков «неэффективное использование бюджетных средств» составила 44,7 млн. рублей, к которым относятся:

- завышение строительно-монтажных работ и материалов;
- оплата неиспользованных материалов;
- не обеспечение достижения показателя результативности использования субсидии;
- резервирование воздушного судна в аэропортах базирования.

Количественные показатели выявляемости нарушений в 2018-2019 годах

Общее количество выявленных нарушений

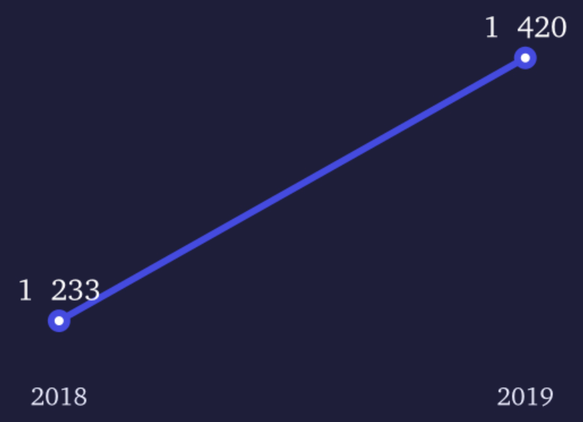

Показатели выявленных нарушений в разрезе основных групп нарушений

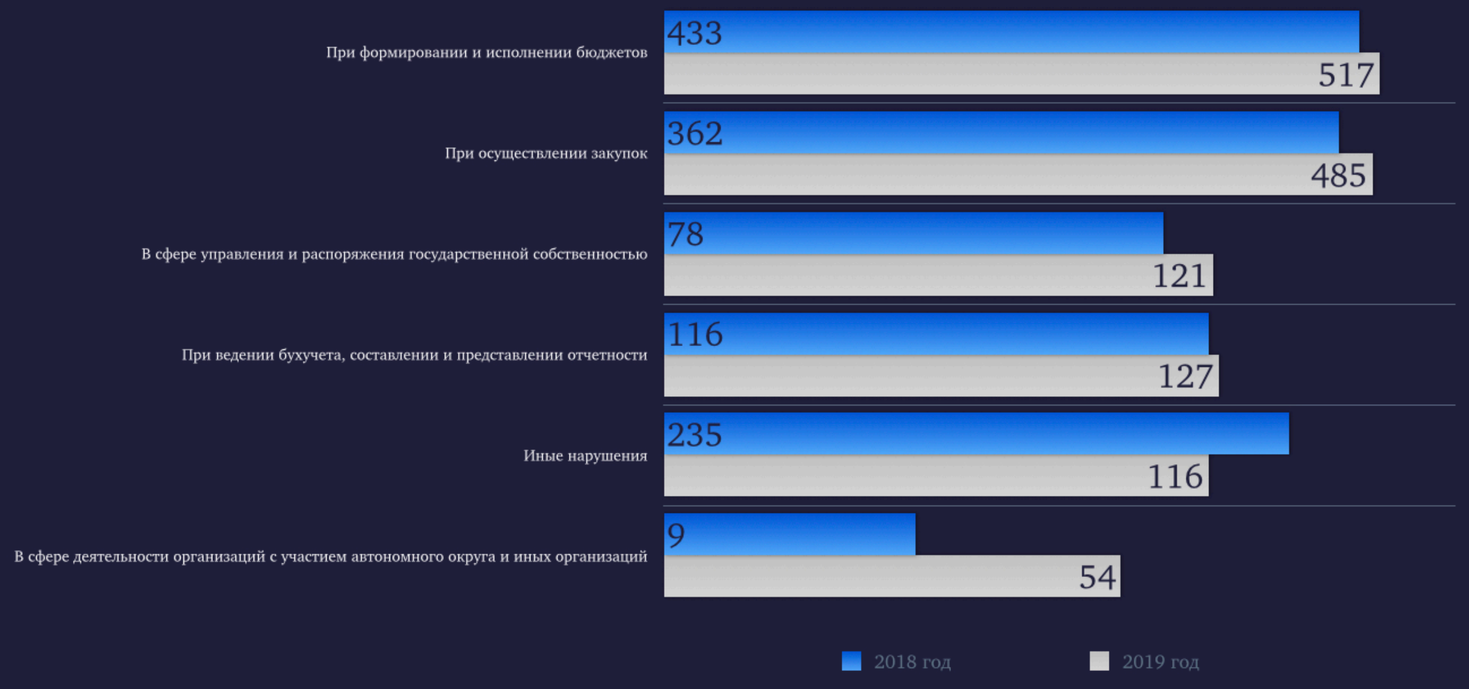

Как значение общего количества выявленных нарушений так и значения показателей выявленных нарушений по основным группам нарушений превышают значения 2018 года.

Нарушения по группе «иные нарушения» не являются постоянными, не относятся ни к одной из групп нарушений, не классифицируются, в связи с чем их сравнение с иными отчетными периодами носит необъективный характер.

Общий рост выявляемости нарушений по сравнению с 2018 годом составил 15%.
Выявляемость по отдельным группам нарушений имеет незначительный рост, что связано с повышением уровня квалификации должностных лиц, совершенствованием подходов к осуществлению внешнего государственного финансового контроля и спецификой отдельных мероприятий.

В сравнении с предыдущими отчетными периодами, количественные значения показателей направленных представлений остались примерно на том же уровне.

В 2019 году по запросам правоохранительных органов направлено 8 материалов, из них: 7 материалов - по результатам контрольных мероприятий, 1 материал - по результатам экспертно-аналитического мероприятия.

В 2019 году по результатам исполнения представлений объектами контроля возмещен 41,0 млн. рублей выявленных нарушений и устранено нарушений на 250,0 млн. рублей, в том числе:

- возвращены средства, израсходованные на оплату строительно-монтажных работ в завышенном размере, представлены документы, подтверждающие выполнение работ;
- подтверждена выплата материальной помощи;
- Возвращены средства использованные не по целевому назначению, а также в связи с неисполнением государственного задания.

Кроме того, по результатам проведения экспертиз проектов законов разработчиками при подготовке окончательной редакции учтено 17 замечаний и предложений или 63,0% от общего количества замечаний и предложений. 37% предложений будут учтены при разработке новых проектов законов, а также при внесении изменений в действующие.

Иные результаты деятельности

НА 99 % ИСПОЛНЕНА БЮДЖЕТНАЯ СМЕТА

ЗАКЛЮЧЕНО 109 КОНТРАКТОВ. ЭКОНОМИЯ ПО ЗАКУПКАМ СОСТАВИЛА 2 042,1 ТЫС. РУБЛЕЙ

30 ИНСПЕКТОРОВ ПРОШЛИ ОБУЧЕНИЕ ПО ДОПОЛНИТЕЛЬНЫМ ПРОФЕССИОНАЛЬНЫМ ПРОГРАММАМ

РАССМОТРЕНО 10 ОБРАЩЕНИЙ ГРАЖДАН

СОСТАВЛЕНО 6 ПРОТОКОЛОВ ОБ АДМИНИСТРАТИВНЫХ ПРАВОНАРУШЕНИЯХ